Өлөгө byrtiix proletaarnar negedegtii!

BURIAAD-MONGOLIIN YNEN

onii SENTIAABRIIIN 28-nii ӨДӨР
№ 223 (1956)
N-YDE KOГО 13-deki ZILEE GARNA

BK (b) PAARTIIIN BURIAAD-MONGOLIIN MOZIIN KOMITEED, BMASSR-iin TӨBIIN GYICEDKEKE KOMITEED ba BURPROFSOVEEDIIN ZYGEES GARDAG KOLKOOZIIN ӨДӨР BYRIIN SONIN

REDAAGCIIN TELEFOONUUD:
Kariuucalgata redaagtoriin . . . . 3—44
Kariuucalgata sekretaariin . . . . 3—23
Kodoo azaliin kelfesiin . . . . . „

ALDAA DULAAN BAIRA, CADKALAN TEZEEL

esen mal azaltai ma-
spyyblikede ton ka-
gatai cag tulaza jire-
e bol egeliin cag bai-
eliin cagta mal aduu-
aza ondo oronob, te-
erees caaşanki urga-
ldog baina. Aduusa
geliin kyitende yl
uutai, kyiten sebdeg
i baibal jikede gem-
begeed, iime baida-
olzo kabar dulaan bol-
dotoriin ebeçeneer
ali bişe negen eme-
yreze ekedeg baina.
malnuud egeliin
de noiton sebdeg
i ba yl kool muutai
aas şaltagaalza tel
bujuu ali terebeç
eedegyi tel garga-
aina. ligeze egeliin
jadarasan malnuud
ali orokogyi, kyçele-
eneenii ulamaas
kani olon baina.

i respyyblikede ton
bolko kemzee—maliin
saizaruulka (metiisle-
adal nen tyryyn ma-
gan tobir baisanaas
aka baina. Malaas
ali jikeer abka jaba-
n maliin targan to-
sanaas bolno. Oroonii
aniin tesebiigi gyi-
e jabadal kadaa basa-
iin targan tobiroos
baina.

kadaa maliigi socia-
oor kegzyylkiin ekin
ton kyngen, ken
i gyicedkeze çadaka
kemzee bol aduusa
egeliin kyitende du-
yi cadkalan yl kool-
n dulaan begeed, ce-
ngalag baira soo ondo
a kereg baina.

talaar manai res-
diin olonki kolkoo-
ke olon dutuunuud-
dag,cag dotorni du-
baira beledkekegyi,
baira beledebeç teree-
llaza çadakagyi kana,
ba kaalganuudni cem
yken ba debiskereni
n begeed, kezeede
dadaggyi noiton bai-
ina.

Maliin tezeeliin talaar kelekede men jike olon dutuu baidag. Maliin tezeeliigi narinaar bodozo, ertees eskemzeleze kubi tabiaad, jireke nogoonii urgatar kubaarilan gamtaigaar, zaabariiin josoor idyylkiin orondo egeliin ekin kakasta ebeseniigee jikenkiiigi jamarç noormo kemzyyrgyigeer idyyleed (korioogoor dyyren kog bolgodog) kabariin berke yjede tezeeleer dutadag jabadal bii.

Ede bygede bol ene zilde dabtagdaka josogyi. Ene zilde maliin tezeeliin talaar olonki aimaguud dutamag baika tula ene namariin dulaan cagiigi kereglen, maliin tezeeliin bykii zyilnyydiigi elsyylke uçartai baina. Siloos daralgiin tesebiigi bykii kolkoozuud jaabaç ylyybçelen dyyrgeke josotoi. Tariaan ba ogoroodoos garsan otkood zyilnyydiigi maliin tezeelde abça kadagalaka, kagdanda malaa jabuulka g.m. keden olon arga zyinyydiigi maneenees erkileke josotoi.

Maliin baira barilganuud ton kangaltagyi baina. Zootekniis barilgiin talaar yzekede—ykeriin 209 daliin barilga saja 49 proc., tugaliin daliin barilga saja 45 proc, koninii bairiin barilga 42 proc. gyicedkegdeze baisan baina. Ene bol zootekniis barilganuudiin ton muu teempeteigeer barigdaza baisaniigi karuulka tula eris kubilalta kiike keregtei bolbo. Tesebiegdesen şine barilganuud zaatagyi, ene geseer dyyreke josotoi. Şine barilganuudiin kazuugaar kuuçan dal korioogoo ton sainaar dulaalaka uçartai baina.

Bidener ene zilde bykii-malaa urda uridiinkiaas ylyy sain baira baidaltai ba cadkalan kooltoigoor ondo oruulka josotoibdi. Ene keregte manai malazaliin stakaanovtan—oordenton erkim zişee karaulka josotoi

Ulaan-Yde
ARTIIN MOZKOM—JERBAANOVTA

rşiberiin aimag sen-
25-da oroosoto, tek-
ogoroodiin tarilga-
kuriaalgiigi cem
sen baina. Kombai-
315 gaa gazariin ur-
riaagdaza, nege kom-
lunda zişeegeer 286
onkoloin MTS-te) ba
a (Gaşain MTS-te) ku-
bolno.
toloin MTS-iin zarim
inaçad: A. Vorfolo-
375 gaa kuriaaza,
lo goriuuçiigi kima-
gadasan; Gaşain MTS-iin Batiin Damba—325 gaa, Ivanoov—265 gaa kuriaasan baina. Gadana, 7000 gaagiin tariaan cokigdozo, tesebiini 29 proc. gyicedkegdebe. 10900 bukal comogdoo. Natuur teleberiin oruulga 15000 ceentner, yrisenii bucaalta 4850 ceentner ba emkinyydees 400 ceentner tuşaagdaa. 34 kolkoozuudaas 28 kolkoozuud natuur telberi ba yrisenii bucaalta dyyrgee.

Jaalov.

BK(b) P-iin TK-iin DERGEDEKI PAARTIIN KINAKA KOMIISIIN ZYYN-SIBIIR KIZAARDAKI TELEELEGÇE BA BMASSR-DEKI PARTKOLEEGIIN TOGTOOL

1. Maragtaajev L. A.—Bookonii AGK-iin tyryylegçe, 1925 onoos BK(b) P-iin geşyyn. 1919 ondo Kolçaagiin miliicede alba kiisenee paartida orokodoo niuusan. 1927 ondo, Durnadakiiin azalçanii Komuniis yniversiteediin stydeent baikadaa trockiis opoziicada niileze, idebkitei kedelmeri jabuulsan. Aimagiingaa azakuinpoliitikiin baidaliigi katuu şugamaar ketelke jabadaliigi kangasan ygei tula Maragtaajev bol 1935 ondo BK(b) P-iin Selengiin AK-iin sekretaariin tuşaalaas buulgagdasan ba BK(b) P-iin MK-iin geşyydiin sostaavaas gargagdasan baina.

Өşee 1934 ondo BK(b) P-iin Selengiin AK-iin sekretaar baikadaa Maragtaajev bol trockiis yzelee orkioogyi baisan ba 1935 ondo Bookondo Irinceejevtei keereldekedee revoliyycede esergyy trockiis yzeliigi idkaza baisan baina geze şalgaltaar todoruulagdaba.

Bookondo 16 sariin torşo dotor kedelze baika soogoo Maragtaajev bol negeç politiis iledkel (yge) kiisen ygei, karin eeriingee talada kynyydiigi tatakiin meetod bolgozo cag yrgelze arkidalga kiike jabadaliigi ergeer dereşel bolgood, ene arkidalgadaa rajoonii ba kedeegiin idebkitediigi kabaaduulkiin ali bolko sedelgenyydiigi kiideg baizai.

Iime idebkitei trockiist Maragtaajeviigi BK(b) P-iin zergees keen gargaka.

2. Aikomiin biyi oodo, ilangajaa BK(b) P-iin AK-iin sekretaar nek. Kyznecoovta, Maragtaajeviin revoliyycede esergyy jabuulgiigi gyiced batalsan dokioonuudiin baisaar baitar, idebkitei trockiist tereeniigi ileryylen gargakiin bykii kemzeenyydiigi abaagyi baisan, tiime bolkolo çukala seremze ygei baisaniigi zaaka.

3. Maragtaajeviin kereg tukai 1936 onii apreeli 3 da gargasan aikomiin şiidkeberiiigi buruuda toolood, ene togtooloo darui dakin yzekiigi aikomdo duradkaka.

4. Maragtaajeviin kereg dotor baisan begeed, Buraajev, Irinceejev, Barlukoov ba Vasiilijev gegçediin jabadaliigi yzyylsen bykii materiaalnuudiigi karaza yzekiigi Buriaadmongol daki partkoleegida daalgaka.

PKK-iin Z. S. kizaardaki teleelegçe—Myryygov.
BMASSR-deki partkoleegiin sekretaar Vaampilov.

SSSR-iin ŞINE KONSTITUUCIIN PROJEEGTIIGI ARAD BYGEDEEREE KELCEZE BAINA

DOOMNIIN SOMONII KOLKOOZNIGUUDIIN NIITIIN CUGLAAN

Ene onii sentiaabriiin 7-nii edor Jaruuniin aimagiin Doomniin somonii graazdanuudiin niitiin cuglaan „**Ulaan-Tujaa**“ kolkooz deere bolzo, SSSR-iin şine Konstituuciin projeegtiigi ergeer kelcesen baina.

Eneen deere kolkooznigguud jike idebkiee gargaza ygenyydiigi kelesen ba eesedіin sanamza duradkalnuudiigi oruulsan baina.

—„Eneenii urtai kynii kyce kelese melzeze baisan kulaaguud ba lamanar g. z. etegeednerte sunguuliiin erke ekegyi“—geze kolkooznig C. Z. Zambiin duradkana.

—„Yndesenii respyyblikenyyd bol kereg jabuulgaa terelki kelen deeree jabuulka gesen ba men graazdanuudiin erilte, guilta, bolon medyylgenyydiigi tuskai gazarani bol oirokon cag soo dyyrgelte bolgoko ujalgatai“—gesen zyilnyydiigi oruulka geze surguuliiin bagşa D. Erdeniiin duradkana.

—„Doodo şatiin nekeriin syydyydiin erke zergiigi jike bolgoko, nekeriin syydiin tyryylegçiigi niutagiin aradzon niiteeree sungaka josotoi“—gesen zyil oruulka geze kolkooznig Nima Zambaliin duradkalaa oruulba.

—„Jike gem kiigçediigi tere doroni bariaad aarest kiike erke somonii soveedto eke“ geze kolkooznig Baldanii gegçe duradkal oruulna.

Ede metiin duradkalnuudiin zarimiini buruuç baiza bolno gebeç, Doomniin somonii kolkoozniguudiin, şine Konstituuciin projeegtiigi kelceke jabadalda idebkitei kabaadalcaza, eesedііngee sanamzanuudiigi egelcoze, ene aguu jike dokymeentiin udka çanariigi oilgosoni eneen deerees labilerene şuu.

D. Erdeniiin.

MINII SANAMZA

Arad niitiin baidalda ton zokistoi, azalça arad zondo ergen erke çeleegi eokom olgoson, azalçan bidenii sanal sedkeliigi gyiced kangasan teges ilaltata sotsialiizmiin şine saikan Konstituuciin projeegtiigi unşaza, tereentei tanilcaad baikadaa, eneeniigi udaridaza zokiooson udaridagça bagşa STAALINDA bajariigi kyrgeke bainab.

Caaşaa ene Konstituuciin projeegtada bi iimenyyd duradkalnuudiigi oruulka bainab:

127. Daki zyilde. Kulagai deerme kiisen etegeedner ba revoliyycede esergyy jabuulga erkilegçed geke zergiin daisadiigi dairaldasan gazartani darui aarest kiikiin erke doodo şatiin soveeduudta eke.

135. Daki zyilde. 16 nasa gyicesen grazdaaniigi sungaka ba sungagdaka erketei bolgoko gebel zokino.

Uçar juub gebel, soveed oronii zaluu yjiigi urdiinki baidaltai zişeeleze boloşogyi, kanigyi bolbosoroltoi, erdemtei ba ulasiin ba poliitikiin kereg jabuulgada tebeggyi kabaadalcaza, grazdaanii ujalgiigi gyicedkeze çadaka bolson baina geeçe.

BUDA NAMDAGIIN.
(Kori. Kezengiin somonii soveediin tyryylegçiigi orologço).

Буряад-Монголын үнэн

Буряад-Монгол АССР-ын Үндэсэн Засагай Комитедэй, Буряад-Монгол АССР-ын Үндэсэн Депутадуудай Зүблэлтэй Советүүдэй Депутадуудай Буряад-Монгол Обласной Советэй, Буряад-Монгол Обласной Үндэсэн Депутадуудай Советэй, Буряад-Монгол Обласной Хүдэлмэрилэгшэдэй Депутадуудай Советэй, Буряад-Монгол Обласной Коммунистическэ Партиин Комитедэй сониноор гаргадаг

Улаан-Удэ хото

Элэнтин кyроорто

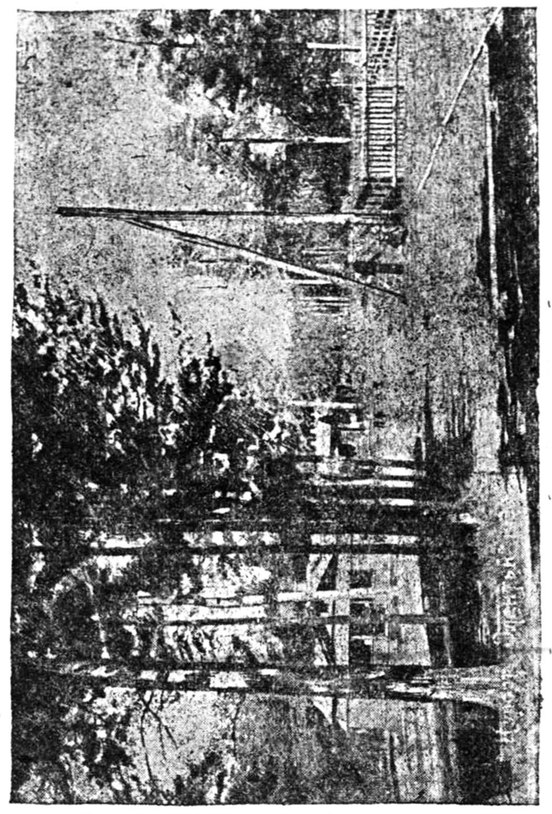

Нэгэдэхи Буряад-Монголой Обласной Үндэсэн Депутадуудай Советэй сессиин ажалай тухай

Нэгэдэхи Буряад-Монголой Обласной Үндэсэн Депутадуудай Советэй сессиин ажалай тухай Буряад-Монголой Обласной Үндэсэн Депутадуудай Советэй Президиумай Председательдэ Ц. Ц. Цыдыпов докладаа табиһаа,

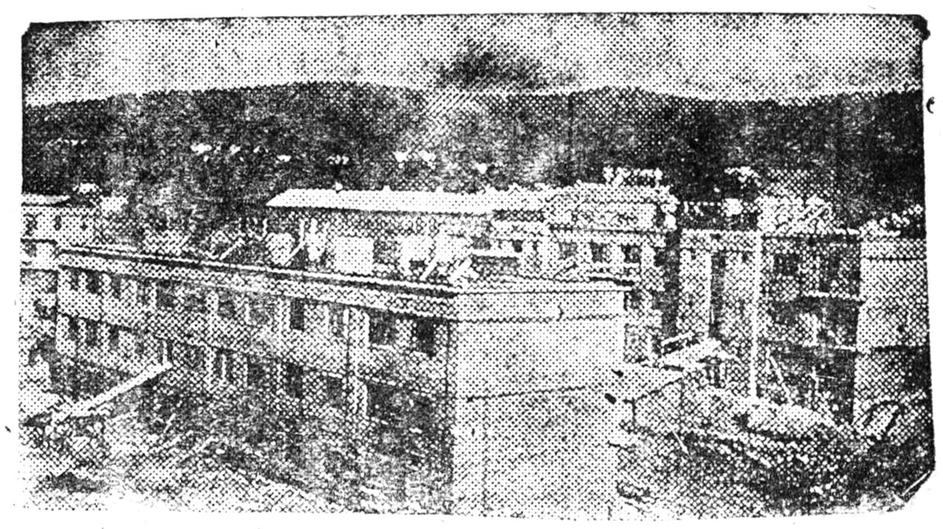

PVZ deere socialiis koto kəgzəzə baina.

Ispaaniiin giroilig emegteiçyyd ba kyygedte tusalamza

ULAAN-YDIIN YILEDBERIИYYDDEERE

Şiliin zavood

Өngərsən ədəriin medeegeer, Ispaaniiin ekener ba kyygedte tusalamza bolgon kamta 8,832 tək. 70 mən. cugluulaba. Gadana, zavoodiin klyybiin naçaalnigiin ekener nək. **Groomova** gegçe 50 tək. məngə, likvidaator nəkəd: **Tiikonova** gegşe-80 tək. **Gyyseva** gegçe-30 tək. cugluulaza tuşaaba. Zəəriiin cugluulbari yrgelzeleseer baina.

Piiviin zavood

Ene zavood deereki emegtei kədəlməriçədiin idebkeer 630 tək. cugluulagdaza Ispaaniiin emegteiçyydte ba tedenii kyygedte tusalamza bolgon ilgegdebe.

JARUUNIIN SOVKOOZ KURIAALGAA GEEGDYYLƵE BAINA

Jaruuniin makanii sovkooz bol kuriaalgiin talaar, aimag dotorki byke kolkoozuudiin arada kalkalagdaza jabana. Sentiaabriiin 20-nii ədər kuriaalgiingaa təsəbiigi araikan geze 27,3 proc. dyyrgesen baina. Azal kədəlmərieə iime buzagaigaar geegdyylsen şaltagaani „kura borootoi deerees ene boloo“— geze feermiigi erkilegçed **BODIIN** ba **JEERGIN** gegçed tailbariladag baigaa. Eneni ynendee boroo kuraasaç bişe, tariaa kuriaalgaa „ɵerɵə byteke“ jabadalda naidasan ba azaliin discepliiniigi sulaar tabisan deerees bolson baina. Zişeeleed yzekede, sentiaabriiin 19-nii ədər negedeki feermiin kuriaalgiin brigaadiin brigadiir jabasan **DAŞAZAMSA RANDALIIN** gegçe şal sogtuu gazar ɵmkɵzɵ, koton ailiin dunda keere kebtesen baina. Ene bol suladasan zarşamiin bodoto gerçe mən bolno. Boroo kura saatuulaa gedeg nəkədiin feermenyyd, boroonoos koişoç uridaniikiaas deereer azallasangyi baina.

Gekiin kamta, tus sovkooz deeree 3 kombaina bii bolboç, kədəlmərііngee jikenki cagta azalgyi baidag. Juum be gekede, negen gebel binziin ygei, nəgəə gebel tariaani şiigtei noiton juu, ali şabarta unaad keden konogto kebtedeg baigaa. Ede kombainiigi zəbəər keregleke jabadalda sovkooziin azaliin ba paartiiin emkinyyd ankaralaa baakanç tabiaagyi baisanaas ene bolno.

Kuriaalgiin brigaadiin kədəlmərіçədəni azaliin jamarç noormo, təsəb ygeigeer kədəlzə baidag bəgəəd, sovkooziin agronoom **KOOŞKIN** gegçe azaliin noormo brigaadanuudta ilegeeze, amzalgyi mənəə kyrter suusaar.

Sentiaabriiin 19-de sovkooziin dergedeki paartiiin komiteediin zəbleen bolzo, tereen deere aikomiin sekretaar nək. **MAANTEKOV** ba aimagiin gyicedkeke komiteediin tyryylegçe nək. **BUJANII** gegçed kabaadalcaza, kuriaalgaa sentiaabriiin 25 boltor „dyyrgekiin çukala kemzeenyydiigi“ abasan baibaç, tereenees koişo ənəəki le melekeingee alkamaar jabaza, kədəlmərideə kubilalta gargasangyi baina.

Ƶ. BALDANƵABON

DNEPROPETROOVSKIIN KOLKOOZUUDIIN OLZO

Dneepropetroovskiin moziin (Ykrajiina) kolkoozuud ene zilde aikabtar bajalig urgaca kuriaaza abba. Ɵngərsən ziliinkiees 120 milioon pyyd orooso jikiigi mənəə zilde abaa.

Melitopooliin rajoondo nege gaa tariaanaas dunda zergeni 100 pyyd garasan baina. Revoliyyciin urtai, erkim urgacatai zilnyydte ende gaa gazaraas jikedee bol 40-50 pyyd tariaan garadag baisan juma ka.

Bajalig urgaca bol kolkooziin olziigi eris deeşelyyldeg baina. Zişeelbel, **Voroşiiloviin** neremzete kolkoozdo, gaa gazaraas 25 ceentner urgaca garsan baika bəgəəd, olzoni 978000 tək. bolzoi. Eneen deereeseni bodokodo kolkooznigiin nege azalta ədərtə 25 kilogram tariaan ba 4 tək. 50 mən kyrteke uçartai bolno.

Staalinii neremzete kolkooz bol baankada baigaa toocooniigoo sçoodto 1 milioon 196 mingan tək. məngətəi bolson baina.

Kolkoozniguudta tariaa oruulsanii orondo kudaldakiin tula tus mozodo jiresen 2000 avtomobiil, 35000 velosipeed, 100 keseg pianiino g. z. ed tovaarnuudiigi kolkoozniguud kojorkon ədər soo cəm kudaldaza abçasan baika juma.

ULAAN-YDIIN AKUŞEER-FEELŞERIIN SURGUULI TUKAI

Ulaan-Ydiin akyşeer-feelşeriin surguuli bol Buriaad-Mongol ulas dotoroo mediciinii dunda kaadra beledkeke gancal surguuli mən azai. Tiin ene surguulida zokiko gazaraas çukala ankaralaa tabiza, zişeete surguuli bolgoko uçartai baisan aad, egee mənəə ədəriini baidal deerees karakada dutuu zyilnyyd aikabtar olon baina.

Suralcaliin ekilsenees koişo suraggçanariin emkidkeliin cuglaan geze oroi boloogyi. Suragçanariin discipliine sakilga buzagai sula baina. Mən klaasuud ba busa gazarnuudta negeç plakaad, loozon ba voozdinariin dyrenyyd geze baidag ygei.

Surguuliiin kabaatai kylyyb, ulaan bulan, zaal, raadioo ygei, şoroi toosondo daruulçasan biblotieekiin oro baibaç mərtəi kədəlnəgyi.

Gadana, suragçadiin stoloovo ygei baika bəgəəd, ydeşe eglee bykende stydeentner bol kamtiin bairiingaa nege onigor pieeçende ooçoridoor juma kiize ideg baina. Eneen deerees keçeeldeni saad bolzoç bolko juma.

Eryyliigi sakika arkomaad, ene ganca surguuliaa ezemden abça, baidaliini saizaruulka josotoi.

Stydeent R.G D.

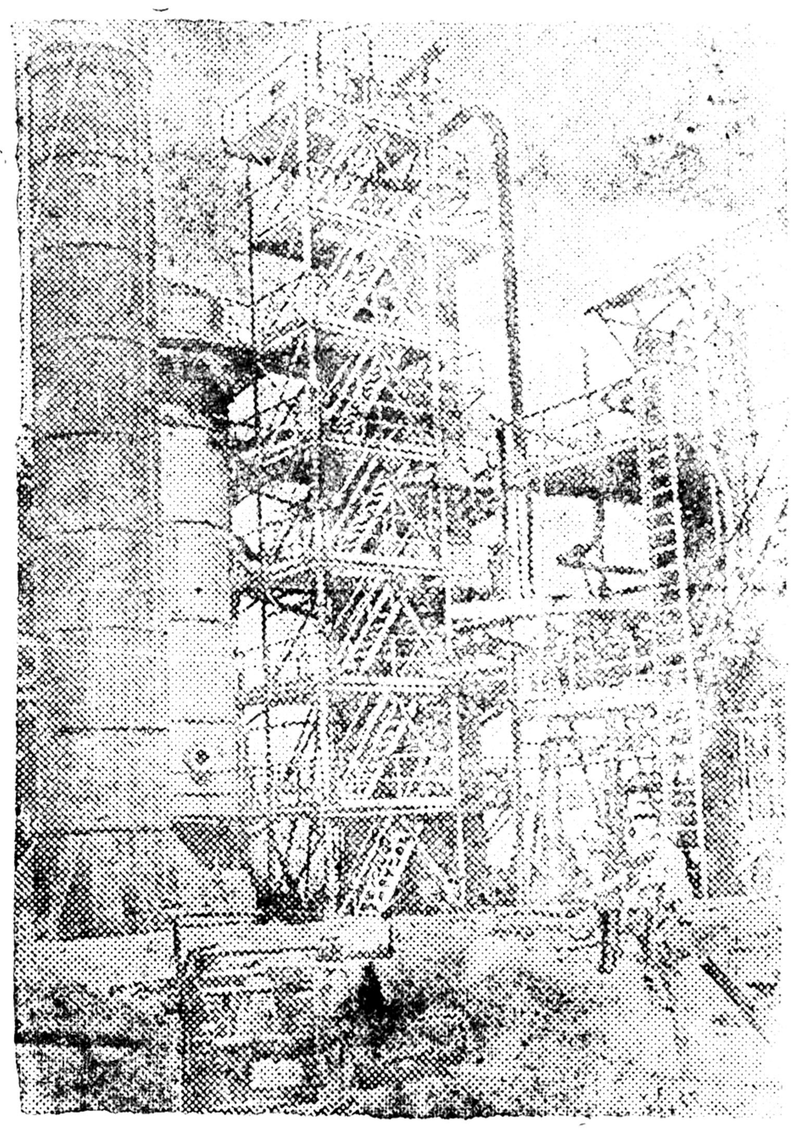

Işimbain neefti azallaka zavoodiin turşalgiin tabilga "sentiaabriiin negende bolson baina.

Ene zavood bol syydke dotoroo 250 toonno ligroin toso ba 195 toonno binziin byteeze gargaka baina.

Sentiaabriiin ecesleke yjeer ene zavood byrin kədəlmərideə oroko azai.

ISPAANI ULASDAKI TEMECEL

YIMEEÇEDIIN TƟSƟB

Pariiz, 25, (TASS). Yimeeçediin tologoinoriin zəbleen Salamaanka kotodo bolbo geze medeecene. Yimeeçed bol, Madriid kotiigi kyrieeleze, gazaa talaasani kooliin zyiliin oroko jabadaliigi kaaza, yleskelen baidalda oruulaad abka gesen təsəbtei ka.

Ispaaniiin zasagiin gazariin medeecesenii josoor, respyyblikiin ceregyyd bol bykii froontnuud deere ɵɵsədiingee ezeleze baisan poziicanuudaa aldanagyi.

Odoo kyrter yimeeçediin ezeleze baisan Grenaadadaki poziiciigi respyyblikiinkid ezeleze abasan baina.

ZASAGIIN CEREGYYD KAALTA KIIBE

Loondon, 25, (TASS). Toleedo kotodo fəşiis yimeeçediin dobtolon oroko jabadaliigi saatuulkiin tula, zasagiin ceregyyd bol Alberçee geze goliin usanii kaalta neeze orkison baina.

Tere şadarki gazarani cəm usaar kuçagdasan baina.

MORRISOONII MEDYYLGE

Loondon, 25. (TASS). Leiboriidsk paartiiin liider Morrisoon gedeg (Aangli ulas) yge kelesen baika bəgəəd, tereen soogoo bykii zasagiin gazarnuud bol Ispaaniiin zasagiigi ceregiin materiaalaar tedkeke kuuliçalan erketei baika ba zygeer yimeeçedte negeç zasag bol ceregiin materiaal ɵkə erkegyi—geze medyylsen baina.

KURALDAA SAIN BELEDKEƵE BAINA

Odoo zil kədəlmərіçən tariaaçanii Ulaan ceregiin komandiir ba ulas təriin kədəlmərіçədiin emegteiçyydiin Byke kolbootiin jike kural bolko jum. Odoo yjede ceregiin kubi bykenyydte jike beledkel jabaza baina.

Manai burkavbrigaadiin emegteiçyyd ene kuralda mən nelieed idebkitei beledkel jabuulza baina. Odoo namar kuu GSO-giin noormo dyyren ɵkɵər beledkeze ekilee, buudalgiin kryzoog togtoogood sain jabuulza baina.

Kuralda zoriuulza oros buriaad duunii ba taanciin kryzoog togtoogood ton idebkitei yrgelzelze baina. Buriaad duunii kryzoogto 27 ekener, orostoni 23 ekener kabaadana. Ede kryzooguudiigi sain çadabaritai nəkər **Kalvaajev Ivanoov** (kotoos) **Siidorov** gegçed udaridadag tula jike çanartai sain jabaza baina.

Basa uran emegteiçyyd eldeb ugalza kubcasa ojozo baidag jum. Jərə mənai emegteiçyydiin kədəlzə baisan azal deere ba gertenç karakada nelieed kylityyrne baidaliin koinoos temecen, tyykete kuraldaa erkim belegtei oçokiin koinoos temeceze baisaniini ile baidag.

COG. NOM.

R. G

Udaarn brigaa

Yyriin tujaarkiigi kirely
Yylen deeşee kəəreglen
Urikan salkinda tuulgas
Uragşaa çiglen jabana.

***

Bydiilnig çaasiin kankir
Bəkəər untasan galçan
Buşuu tyrgeer bosood
Bazaganaca galaa şabac

***

Bygede stooldoo zerilze
Bolboson janzaar cailal
Brigadiir nəkər bygede
Byteeke azalaa sonosko

***

Mailiin sonor suuriaand
Modon urgaa barisan,
Moriçon kəbyyn kaşkaz
Majag gargaza duulana.

***

Maşiinaçad, kaduurçad
Moridiin jirekees urid—
Muudasan çərebyydee
Maşlioonkodoo toso jyy

***

Kylite staan aakilaza,
Kyn bygede çamduukan
Koişo uragşaa kubaaran
Kədəlmərieə zakalza dui

***

Aladai şiliin onoogoor,
Altan şara naran
Almaaz kurcaar jalaraza
Ogtorgoido dyylin degd

***

Byrenkiide azalaa ekilse
Bolşoviig brigaadiin jabl
Bakarkaza jikeer karaad,
Bajarlaza baisandal şaran

SSSR DO

Ed tovaariin z

Azoovo-Karadalai
ta, kolkoozuudiin
jaaşagyi elbegeer
bəgəəd, tere uçar
deki kolkoozniguudi
vaar keregleke jaba
zyyrgyi jike bolsor
Zişeelkede, Noo
kiin rajoonoos 40
kolkoozniguud ve
(dugui), 6 kolkoozu
nii avto maşiiniin z
sen baina. Mən, ene
kolkoozniguud bol
gəə olzin tariaanaa
raacada kudaldaka
batalaad, kemzyyr
ed bədiin zakil kiib

Nege gaagaas 10

Azoovo-Karadalain
riin Krasno-Armieec
joonii Mişyyrinii ne
kolkooz bol ene zil
gaa tarilgaas 10 to
mes (jaablog) abba k

Kariuucalgata re
S. VAANÇ

„Buriaad-Mongoliin
soniniigi paarti, ko
liin geşyyd ba ked
çən, kolkoozniguud
zakiza unşaka josoto

Mənəədə

Kinoo-teaatrta

„Kinoo Erdem
„Doloon zorimgoinor
(Duugardag
Kinoo „progree
„Eke oromnai duu
(Duugardag

Верстали: Ц. БАТУЕВ и Дм. БАЛДАНОВ. Тип. «Б.-М. Правды» и «Үнэн» Уполглавлит 8